

## BALANÇA COMERCIAL DO DISTRITO FEDERAL - COMEX

Fevereiro/2021

- **A balança comercial do Distrito Federal fechou o mês de fevereiro com déficit de US\$ 52,07 milhões**, com as exportações totalizando US\$ 23,13 milhões e as importações US\$ 75,20 milhões.
- Em relação ao mês anterior, as exportações crescerem 107,6%. **Na comparação com o mesmo mês de 2020, houve alta de 125,1%.**
- **No acumulado em 12 meses até fevereiro, o resultado é de crescimento de 14,7% nas exportações.**
- Em relação às importações, houve alta de 16,0% em relação a janeiro de 2021, porém queda de 47,3% frente a fevereiro de 2020. **Em 12 meses, as importações caíram 7,9% até fevereiro de 2021.**
- Com o crescimento das exportações acima do volume das importações, **o déficit da balança comercial do DF recuou 11,3% no acumulado em 12 meses.**

Tabela 1 - Resumo da Balança Comercial – US\$ FOB milhões – Distrito Federal – fevereiro de 2021

Operação	Valor US\$ FOB milhões		Variação %		
	mês	acum. em 12 meses	mês anterior	mesmo mês do ano anterior	acum. em 12 meses
	fev/21	fev/21	fev/21	fev/21	fev/21
Exportações	23,13	188,51	107,6%	125,1%	14,7%
Importações	75,20	1.149,89	16,0%	-47,3%	-7,9%
Saldo (Exportações - Importações)	-52,07	-961,38	-3,0%	-60,7%	-11,3%

Fonte: ComexStat. Elaboração: Gecon/DIEPS/Codeplan.

As exportações do Distrito Federal totalizaram US\$ 23,13 milhões em fevereiro de 2021. O valor mais do que dobrou em relação ao mês anterior, apresentando alta de 107,6% e uma expansão ainda mais intensa em relação a fevereiro de 2020 (crescimento de 125,1%), quando as exportações haviam totalizado US\$ 10,28 milhões.

Com o aumento significativo das exportações em fevereiro de 2021 em relação a fevereiro de 2020, o resultado da variação acumulada em 12 meses foi de +14,7%, ante os +7,2% observados no mês anterior. O total exportado no período foi de US\$ 188,51 milhões.

O principal contribuinte para o forte resultado do mês foi a exportação de *Soja, mesmo triturada*, que após dois meses de exportação nula apresentou seu maior valor mensal desde julho de 2018. O produto

representou, sozinho, cerca de US\$ 8,69 milhões – mais de um terço de todo o valor exportado em fevereiro. Em relação ao mesmo mês do ano anterior, o crescimento foi de mais dez vezes.

Os *Pedaços e miudezas de galinha, congelados* e as *Carnes de galos/galinhas, não cortadas em pedaços, congeladas* também apresentaram bons resultados no mês, representando um aumento de US\$ 2,79 milhões em relação a janeiro (+61,5%). As vendas de *Ouro em barras, fios e perfis de seção maciça*, um dos principais produtos exportados pelo Distrito Federal, acresceu as exportações locais em US\$ 0,95 milhão em relação ao mês anterior (+21,7%).

Já o *Querosene de aviação* foi o principal destaque negativo do mês, apresentando uma queda de US\$ 0,34 milhão em relação a janeiro (-55,6%). O produto viu seu

valor exportado cair intensamente ao longo do último ano, devido, entre outros fatores, à redução no número de voos em função do isolamento social fruto das medidas de combate à COVID-19. Quando comparadas a fevereiro de 2020, as exportações de *Querosene de aviação* apresentaram queda de 85,3%.

Ainda assim, o bom resultado mensal explica o crescimento ilustrado na Tabela 1. Com ele, houve um avanço na balança comercial de forma que, no acumulado em 12 meses findos em fevereiro, há um crescimento de 14,7% nas exportações em relação ao mesmo período do ano anterior.

**Gráfico 1 – Exportações – Principais posições do Distrito Federal – Valor US\$ FOB – NCM do produto\* – janeiro de 2020 a fevereiro de 2021**

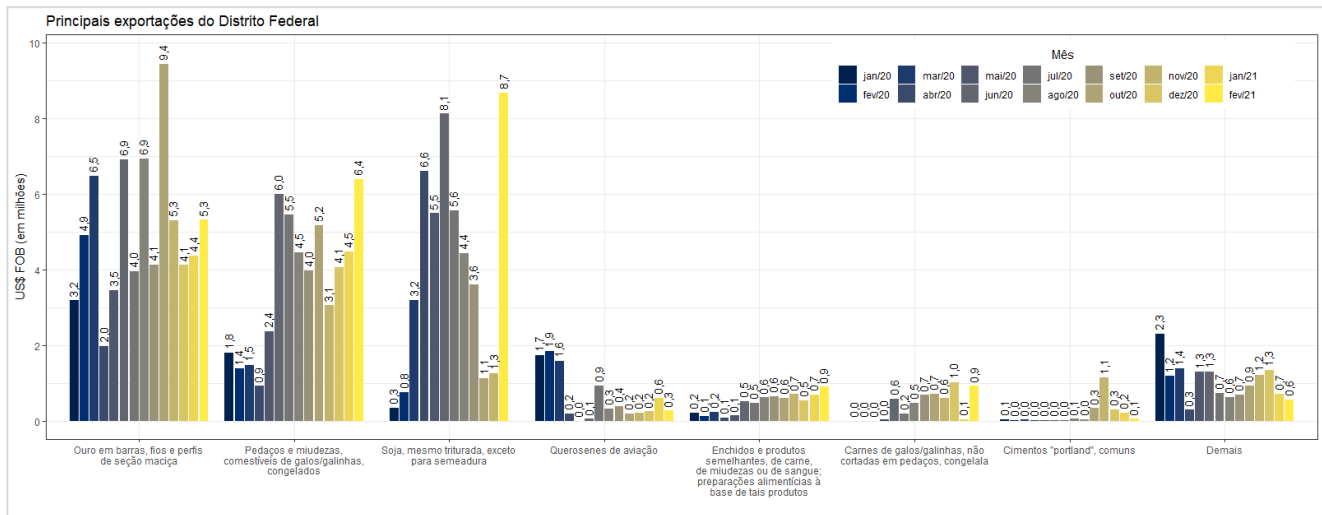

\* A Nomenclatura Comum do Mercosul (NCM) é a classificação de produtos utilizadas no âmbito do Mercosul.

Fonte: ComexStat. Elaboração: Gecon/DIEPS/Codeplan.

As importações do Distrito Federal totalizaram US\$ 75,20 milhões em fevereiro de 2021. Em relação a janeiro, houve alta de 16,0%. Em relação a fevereiro de 2020, porém, o movimento foi contrário, apontando retração de 47,3%. É importante destacar que as importações do Distrito Federal são majoritariamente compostas por medicamentos e outros produtos farmacêuticos adquiridos pela União, que entram no país pela sua capital antes de serem distribuídos aos estados e municípios, explicando o consistente déficit na balança comercial local.

No acumulado em 12 meses findos em fevereiro, as importações mostraram queda de 7,9%. O valor total importado na região foi de US\$ 1.149,89 milhões no período. Com o excelente resultado das exportações no

mês, acima do crescimento das importações, o déficit acumulado em 12 meses da balança comercial local se retraiu em 11,3%.

O Gráfico 2 mostra a evolução das exportações e das importações acumuladas em 12 meses. Nele, observa-se que as exportações do DF permaneceram estáveis com uma leve tendência de alta em 2020, enquanto as importações seguiram em uma trajetória ascendente. Nos primeiros meses de 2021, porém, essa trajetória tem se invertido, com crescimento das exportações e queda das importações. Com base nessa dinâmica, é fácil visualizar o porquê de o déficit da balança comercial local estar recuando.

**Gráfico 2 – Exportações (superior) e importações (inferior) do Distrito Federal – Valor no mês (barra) e acumulado em 12 meses (linha) – Valor US\$ FOB milhões – janeiro de 2017 a janeiro de 2021**

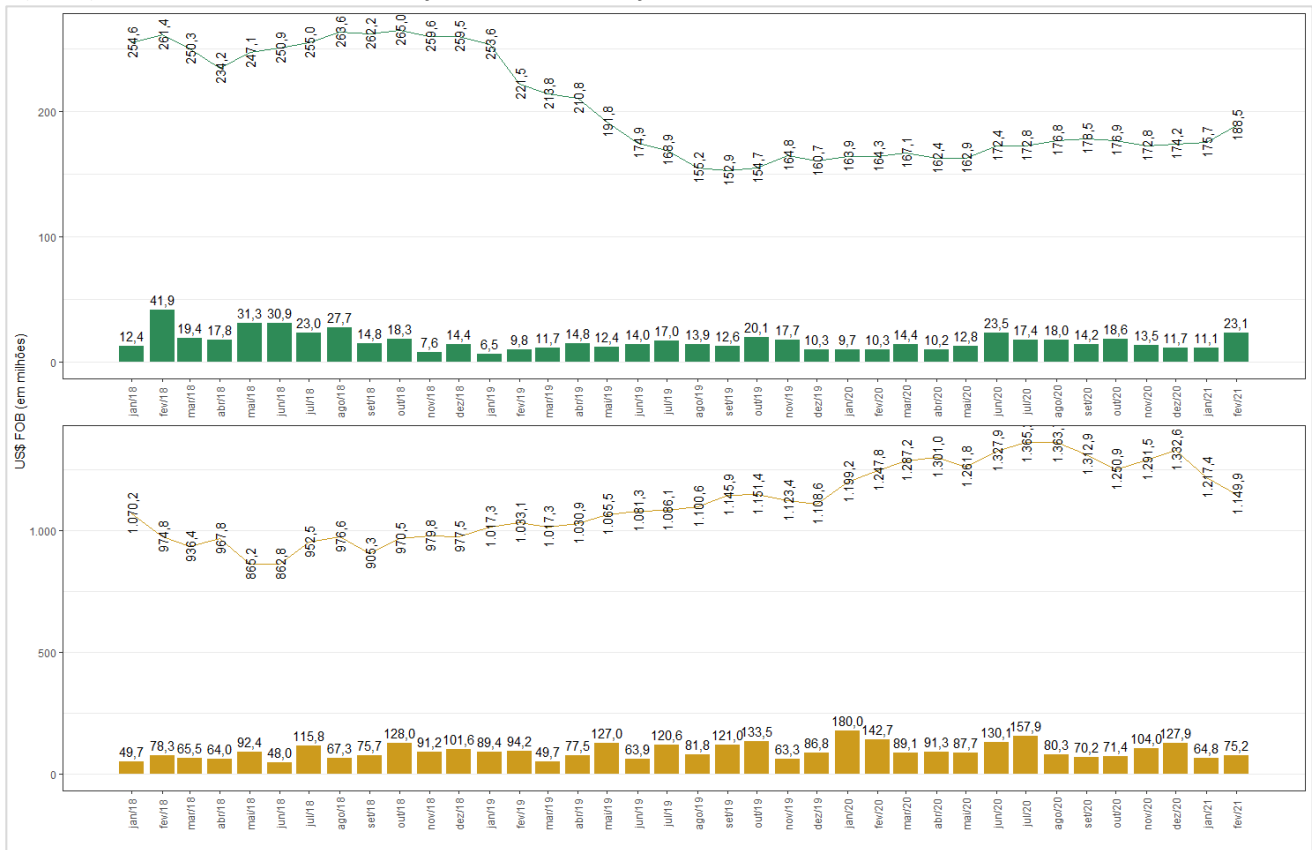

Fonte: ComexStat. Elaboração: Gecon/DIEPS/Codeplan.